Na Sala do Trono - Reflexões e Mensagens

Pastora Tânia Cristina Giachetti
Ministério Seara Ágape
https://www.searaagape.com.br/livrosevangelicosonline.html

Na Sala Do Trono
Reflexões e Mensagens

Ministério Seara Ágape
Estudo Bíblico Evangélico

Pastora Tânia Cristina Giachetti
São Paulo – SP – Brasil – 2002

Agradeço ao Senhor por derramar Suas águas de vida todos os dias sobre mim, matando minha sede através da Sua palavra e das experiências práticas que Ele me proporciona.

Dedico este trabalho a todos aqueles que desejam uma comunhão mais íntima com Jesus e que têm sede de conhecer Seus segredos. A todos aqueles que dão valor ao grande tesouro colocado no seu interior e procuram colocá-lo em prática almejando seu crescimento pessoal com Deus.

Prefácio

Muitas vezes, não sabemos como nos conduzir em certas situações do nosso dia a dia. Por isso, a palavra de Deus é nossa luz e, quando meditamos nela, vemos que ela tem muitos segredos a nos revelar, segredos que são novos em momentos diferentes em que a lemos.

Este livro é um livro de ensino e de meditação da palavra, vindo do coração de Deus para dirigir Seu povo; um livro que exorta, anima, conforta, alegra, liberta, cura e nos ensina a amar, clamar a Deus e pregar Sua palavra para os que se acham cativos e sem rumo.

Em *Pv 3: 1-2,* o Senhor diz: "Filho meu, não te esqueças dos meus ensinos, e o teu coração guarde os meus mandamentos; porque eles aumentarão os teus dias e te acrescentarão anos de vida e paz".

Em *Pv 1: 33* está escrito: "Mas o que me der ouvidos habitará seguro, tranqüilo e sem temor do mal".

E em *Pv 4: 1-2,* podemos ler: "Ouvi, filhos, a instrução do pai e estai atentos para conhecerdes o entendimento; porque vos dou boa doutrina; não deixeis o meu ensino".

É na *sala do trono,* no silêncio do coração de Deus, que Ele fala e nos revela Seus segredos.

Na bíblia, muitos dos Seus servos encontraram o caminho para o trono, pois abriram a porta do seu coração para Ele entrar e conheceram segredos valiosos que eles transcreveram em livros e nos deixaram como uma orientação do Pai, ditada pelo Espírito Santo. Entre eles vemos: Moisés, Davi, Salomão, Esdras, Neemias, os profetas maiores e menores, Paulo, Pedro, Tiago e os evangelistas, principalmente João, que foi o que mais se aproximou de Jesus e o único que esteve presente na crucificação. Por viver uma vida 'aos pés da cruz', recebeu do

Senhor o privilégio de poder escrever as revelações contidas no Apocalipse.

Deus falou no passado e continua falando hoje através dos Seus ungidos. Ele deseja usar todos os Seus filhos como instrumentos das Suas revelações na terra. Ele anseia por um relacionamento profundo conosco, pois assim poderemos ser cheios a cada dia do Seu poder e do Seu amor. No *Sl 25: 14* está escrito: "A intimidade do Senhor é para os que o temem, aos quais ele dará a conhecer a sua aliança". Estas mensagens são semanais, abrangendo todo o ano.

Espero que você goste da leitura e possa expandi-la ainda mais com suas próprias reflexões e meditações.

Nas últimas páginas deste livro, você poderá anotar suas experiências pessoais.

Amo você em Jesus.

Tânia Cristina

• A versão evangélica aqui utilizada é a 'Revista e Atualizada' de João Ferreira de Almeida, 2ª ed., Sociedade Bíblica do Brasil.

• Email: relacionamentosearaagape@gmail.com

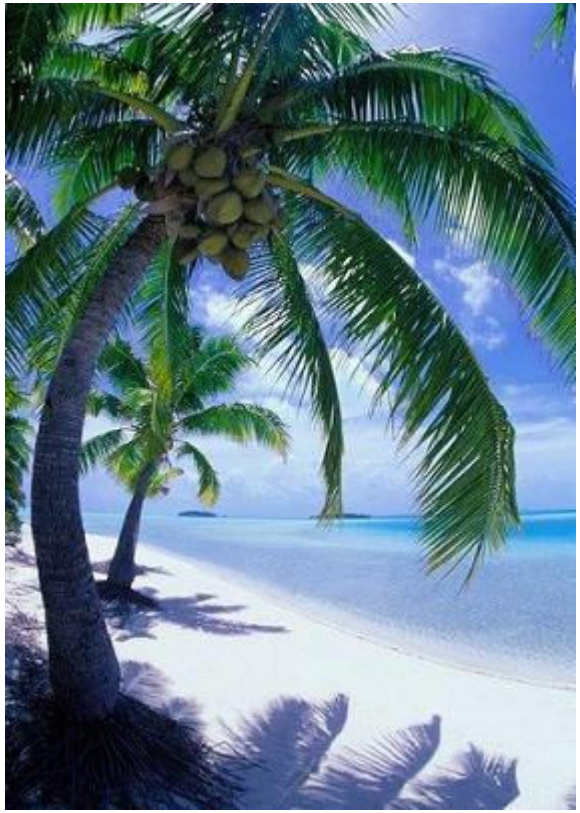

Cuidar do santuário

1ª

"Acaso não sabeis que o vosso corpo é santuário do Espírito Santo, que está em vós, o qual tendes da parte de Deus, e que não sois de vós mesmos? Porque fostes comprados por preço. Agora, pois, glorificai a Deus no vosso corpo" (1 Co 6: 19-20).

Enquanto Jesus esteve entre nós, Ele também teve um corpo em tudo semelhante ao nosso, mas o usou sempre com santidade, para glorificar ao Pai. Ele espera que façamos o mesmo, respeitando nossos limites, cuidando da nossa higiene, da alimentação, do sono, do exercício, do trabalho que realizamos no mundo e, sobretudo, não entregando nosso corpo a práticas impuras. Já não somos de nós mesmos, mas do Senhor. A santificação do Espírito Santo em nossa vida não afeta apenas nosso espírito ou nossa alma, mas também nosso corpo. Assim, poderemos ser vasos mais úteis para Ele.

Oração: Senhor! Ensina-me a cuidar do meu corpo para que ele seja um verdadeiro templo em tuas mãos. Amém.

Em constante transformação

2ª

"A terra dará o seu fruto, e comereis a fartar e nela habitareis seguros" (Lv 25: 19).

A terra é a nossa alma, que deve ser sempre um solo fértil para a implantação da palavra de Deus. É importante cuidarmos do terreno do nosso coração, arrancando as ervas daninhas da amargura, do ódio, do orgulho, do egoísmo, da avareza, da infidelidade, da impureza, da maledicência, dos vícios, das contendas e da inveja para que o Espírito Santo possa semear as árvores frutíferas do amor, da alegria, da paz, da longanimidade, da benignidade, da bondade, da fidelidade, da mansidão e do domínio próprio. Uma das ações do Espírito em nós é nos dar conhecimento sobre nós mesmos para termos domínio sobre nossas fraquezas e nos vermos livres dos inimigos que nos acusam. Nossa alma deve ser lugar de paz, mas isso só é possível quando a terra da nossa alma está arada e limpa, e o nosso 'jardim' já dá sinais de que já foi semeado pelo Espírito Santo. Lavrar a terra antes do plantio é um processo que até parece agressivo porque revolve o solo, abrindo regos e, assim, criando condições para a semente germinar. É o mesmo processo que Deus usa em nossa alma, removendo as pedras, abrindo sulcos e criando condições para que Seus sonhos sejam implantados e cresçam. Quem não se submete a esse processo de cura pelas mãos do próprio Deus, mas se acomoda com a posição de salvo achando que as bênçãos caem do céu sem esforço algum da sua parte, mais tarde vai se arrepender, pois verá que até o que ele achava que tinha foi tirado. O Senhor não pode semear nada em solo duro e estéril; só pode fazê-lo em terra preparada, fértil e regada pelo Seu Espírito.

Oração: Senhor! Eu entrego minha alma em submissão ao teu Espírito para que ela possa crescer e ser transformada de acordo com o teu querer. Amém.

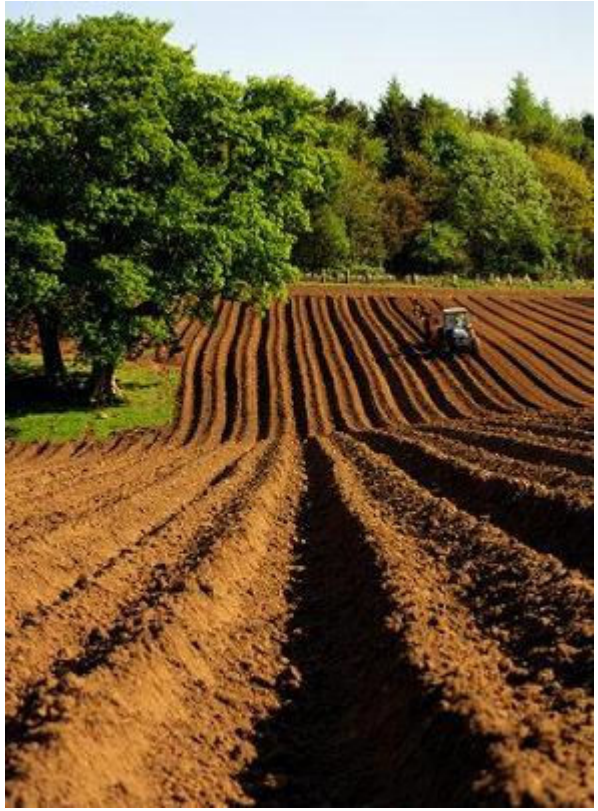

Produzindo frutos

3ª

"Não há árvore boa que dê mau fruto; nem tampouco árvore má que dê bom fruto. Portanto cada árvore é conhecida pelo seu fruto. Porque não se colhem figos de espinheiros, nem dos abrolhos se vindimam uvas. O homem bom do bom tesouro do coração tira o bem, e o mau do mau tesouro tira o mal; porque a boca fala do que está cheio o coração" (Lc 6: 43-45).

Abrolhos são plantas rasteiras e espinhosas que não produzem frutos. Se nossos objetivos forem rasteiros e carnais e nossas palavras forem espinhos que ferem, logicamente não colheremos frutos que sejam bons. Mas se nossos sonhos forem tão limpos e sublimes quanto os sonhos de Deus e o Seu Espírito encontrar bastante espaço para crescer em nós, nossas palavras serão sementes de vida e os nossos frutos serão de alegria. Nossa boca e nossas atitudes são os espelhos da nossa alma; refletem ao mundo o verdadeiro desejo do coração e testificam daquele a quem servimos.

Oração: Pai! Ajuda-me a entregar a ti meus sonhos e minha alma para que meus pensamentos, sentimentos e atitudes sejam compatíveis com os teus projetos e eu possa dar bons frutos. Amém.

A fidelidade de Deus

4ª

"Mas eu me lembrarei da aliança que fiz contigo nos dias da tua mocidade e estabelecerei contigo uma aliança eterna... estabelecerei a minha aliança contigo, e saberás que eu sou o Senhor" (Ez 16: 60; 62).

Deus permanece fiel, mesmo que sejamos infiéis, pois Ele não muda. Mas por que deveríamos ser infiéis, esquecendo do primeiro amor, aquele amor que sentimos quando nos entregamos a Ele? É necessário que renovemos, de tempos em tempos, a nossa aliança com Ele como se renovam as alianças num casamento de amor. Essa disposição do nosso coração é o que nos levará a superar as dificuldades da nossa jornada e nos fará firmar cada vez mais esse laço de amor eterno. Se você se sente afastado, divorciado dEle, renove sua aliança e saberá que Ele é o seu Deus. O Senhor fez uma aliança com Abraão, Isaque, Jacó e com todos aqueles que entregaram sua vida a Ele. Em Jesus, fomos enxertados na Sua família.

Oração: Senhor! Que meus erros, fraquezas e pecados nunca me afastem de ti. Eu te peço perdão e renovo minha aliança contigo de sermos *Um*. Amém.

Nele, sempre há vida

5ª

"Ele é como árvore plantada junto a corrente de águas, que, no devido tempo, dá o seu fruto, e cuja folhagem não murcha; e tudo quanto ele faz será bem sucedido" (Sl 1: 3).

Nós devemos estar sempre ligados à fonte de águas vivas que é Jesus para sermos nutridos e darmos frutos para o Seu reino. Se nos afastarmos de Sua presença, secaremos como uma plantinha no deserto. Quando nos aproximamos de Deus através da oração, as correntes que fluem do Seu trono nos limpam, nos restauram, nos renovam e nos fortalecem. Diante do trono somos cuidados e ensinados pelo nosso Pai a sermos pessoas bem sucedidas e vitoriosas. Acostume-se com esses momentos de intimidade e aos poucos você verá o quanto seu interior já foi transformado. O Senhor deseja também o relacionamento saudável conosco. Há um tempo para todas as coisas e tudo o que semeamos no terreno fértil do reino de Deus dará fruto.

Oração: Pai! Ensina-me o caminho até o teu trono e que a cada dia ele se fortaleça. Não permita que nada me afaste de ti. Amém.

Quem ama cuida

6ª

"Tendo Jesus entrado no templo, expulsou todos os que ali vendiam e compravam; também derrubou as mesas dos cambistas e as cadeiras dos que vendiam pombas. E disse-lhes: Está escrito: A minha casa será chamada casa de oração; vós, porém, a transformais em covil de salteadores" (Mt 21: 12-13).

Nós já falamos da importância da santificação da nossa alma para sermos, a cada dia, um instrumento de bênção nas mãos do Senhor. Mas Ele nos fala também do nosso respeito em relação à Sua palavra e à Sua igreja. A Casa de Deus não é lugar de comércio, onde pensamos que temos o direito de comprar as bênçãos por qualquer trocado, nem de distorcermos a Palavra para nossos próprios interesses. O púlpito é Lugar Santo, não um lugar de propaganda de shows ou sanduíches, e o altar não é lugar onde pessoas desrespeitosas se deitam para conversar frivolidades, namorar ou fazer barulho desnecessário com instrumentos musicais. Onde está o temor ao Senhor em Sua própria Casa? Ajude a cuidar da sua igreja. É lá que você se alimenta. Dê exemplo aos seus irmãos e ensine-os a cuidar dela também.

Oração: Pai, em nome de Jesus, acende a chama do teu temor no meu espírito e coloca no meu coração o amor pela tua Casa. Amém.

Vencendo sempre

7ª

"Eis que vem a hora e já é chegada, em que sereis dispersos, cada um para sua casa, e me deixareis só; contudo, não estou só, porque o Pai está comigo. Estas coisas vos tenho dito para que tenhais paz em mim. No mundo, passais por aflições; mas tende bom ânimo; eu venci o mundo" (Jo 16: 32-33).

Quantas vezes nossos 'melhores amigos' nos abandonam nos momentos difíceis e dolorosos! Jesus experimentou essa dor para que nós também tivéssemos uma certeza: o Pai está conosco e não nos abandona. O mundo é lugar de aflições, por isso o Senhor nos orienta sempre a permanecermos no Seu caminho, para evitarmos sofrimentos desnecessários. O mundo está debaixo do domínio de Satanás, por isso o Senhor disse: eu VENCI o mundo. Ele não disse: "Eu MUDEI o mundo", nem "Eu CONVERTI o mundo". Nós não podemos mudar o mundo, nem convertermos o diabo, mas podemos vencer como Jesus venceu, não permitindo que o maligno tenha poder sobre nós. É só seguir o Caminho: Jesus. Não devemos nos conformar com a posição de salvos, mas ensinar os irmãos a desenvolverem a salvação, o amor e a união. Onde Jesus não está presente, o rebanho se dispersa.

Oração: Senhor! Eu quero estar sempre ligado a ti para ter domínio sobre minha alma e saber a diferença entre o santo e o profano. Amém.

Em busca do tesouro

8ª

"A glória de Deus é encobrir as coisas, mas a glória dos reis é esquadrinhá-las" (Pv 25: 2).

Deus encobre Sua glória aos sábios, orgulhosos e arrogantes, mas está disposto a revelá-la aos humildes e pequeninos. Quando nos humilhamos diante dEle e passamos a ter sede da Sua verdade, nos tornamos verdadeiros reis aos Seus olhos, porque passamos a dominar a criação e conhecer Seus segredos. Deus se agrada de ver Seus filhos buscando a sabedoria e a verdade. Ele se agrada em ver Seus filhos estudando e vivendo Sua palavra, pois Ele sente prazer de dividir Seu poder conosco. Quanto mais nós O conhecemos, mais somos cheios do Seu amor e, portanto, mais nos aproximamos da Sua imagem. Por isso, estude a Palavra, ore, busque a intimidade com o Senhor e, em breve, Sua luz se refletirá em você. Não é pelas palavras que mostramos Jesus aos outros, mas pelo nosso exemplo de vida.

Oração: Jesus! Leva-me a conhecer teus segredos e ter intimidade contigo, para que teu amor e tua glória sejam derramados sobre mim. Amém.

Bons olhos

9ª

"Eu vos introduzi numa terra fértil, para que comêsseis o seu fruto e o seu bem" (Jr 2: 7a).

Quando o povo de Israel saiu do deserto, Deus o introduziu numa terra boa e fértil, mas apenas duas pessoas conseguiram enxergar essa verdade: Josué e Calebe. Hoje, o Senhor faz o mesmo conosco; dá-nos uma terra de prosperidade, fertilidade e bondade, mas precisamos de fé e bons olhos para ver isso, senão, abriremos mão da nossa Canaã. Olhe ao seu redor e veja o que Deus já colocou à sua disposição para que você seja o senhor onde você está. Os dons que Ele pôs dentro de você são sementes que, se plantadas com amor e fé nesse solo, vão frutificar e multiplicar. Serão suficientes para alimentar a todos ao redor e ainda sobejar. Que terra o Senhor lhe deu? Foi na família, no trabalho, na escola, na igreja? Que dons ministeriais Ele colocou dentro de você? Dom de amar, curar, pregar, administrar, sustentar Sua obra, louvar? Use-os.

Oração: Senhor, dá-me bons olhos para que eu possa lutar pelo que tu me deste e vencer. Com amor, fé e ousadia eu sei que te agradarei. Amém.

Marcos de vitória

10ª

"Disse, pois Josué: Rolai grandes pedras à boca da cova e ponde junto a ela homens que os guardem, porém vós não vos detenhais, persegui os vossos inimigos e matai os que vão ficando atrás; não os deixeis entrar nas suas cidades, porque o Senhor, nosso Deus, já vo-los entregou nas vossas mãos" (Js 10: 18-19).

Nessa passagem, cinco reis inimigos se esconderam numa cova e Deus mandou que fechassem a entrada com grandes pedras, enquanto o povo perseguia os outros restantes. Ele prometeu vitória sobre todos os inimigos de Israel. Quando eles voltaram vitoriosos, tiraram os cinco reis da cova e os mataram. Nossos inimigos, às vezes, se escondem, mas Deus sabe que, mais cedo ou mais tarde, serão descobertos e na Sua força os venceremos e os eliminaremos. A pedra que os encobria servirá, agora, como um marco em nossa caminhada e um símbolo da vitória do Senhor. Olhe para trás e veja os marcos. Quantas vitórias Jesus já lhe deu! Quando você testemunha a vitória, o marco é reforçado, sua fé se fortalece e ajuda a fortalecer a fé dos irmãos.

Oração: Senhor! Ajuda-me a te agradecer pelas vitórias e dá-me forças para expulsar da minha vida tudo o que não vem de ti. Amém.

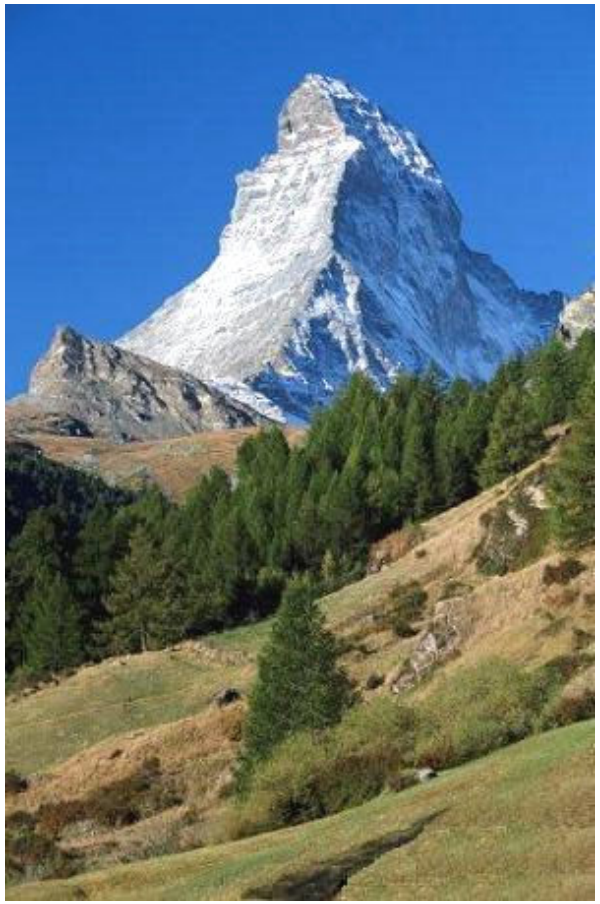

O poder da palavra

11ª

"Sem lenha, o fogo se apaga; e não havendo maldizente, cessa a contenda" (Pv 26: 20).

Todos nós já passamos por situações difíceis, quando alguém mal-intencionado veio para colocar mais 'lenha na fogueira'. Mas o Senhor nos ensina que nesta hora é que devemos fechar nossa boca e deixar que as águas do Espírito venham a acalmar os ânimos; águas de amor, paz, perdão, mansidão e união. Entretanto, existe um fogo que o Senhor faz questão de manter aceso em nós: o fogo do avivamento espiritual. E a lenha é a oração, é nossa disposição diária em manter viva nossa comunicação com Ele, é a alegria de estarmos cheios da Sua presença. Não permita que as ondas do inimigo apaguem o fogo do 'primeiro amor' em seu coração, nem os desejos da carne apagarem a chama do Espírito. Mantenha-a acesa. É o Espírito Santo que nos sustenta nas horas difíceis, quando parece que não temos mais forças para caminhar. Que a chama do Espírito permaneça queimando em você.

Oração: Pai, em nome de Jesus, eu entrego minha boca ao domínio do teu Espírito para que ela seja um instrumento de bênção, louvor e edificação, mas também uma espada contra o inimigo. Amém.

Existe recompensa

12ª

"Mas sede fortes, e não desfaleçam as vossas mãos, porque a vossa obra terá recompensa" (2 Cr 15: 7).

Às vezes, parece que o nosso trabalho é inútil e nos sentimos abatidos e frustrados; chegamos até a perguntar a Deus se vale a pena o que fazemos. Entretanto, a bíblia diz, em outra passagem, que no Senhor nosso trabalho não é vão. Quando fazemos algo debaixo da orientação do Espírito Santo e o realizamos com seriedade, amor e fé nAquele que nos prometeu, podemos ter a certeza de que nosso tempo não foi perdido e que a semente que foi plantada vai germinar e nascer. A maior recompensa que podemos ter em relação a um trabalho é vermos que ele ajudou outras pessoas a crescerem, serem felizes e descobrirem seu potencial interior. Não perca a fé e a esperança. Os invejosos e estéreis tentam roubá-las, porém, Deus é poderoso para manter a chama acesa até o fim. Peça ao Senhor para trazer à sua vida aqueles que possam ajudar no seu trabalho e afastar aqueles que tentam minar seu potencial. Mas lembre-se que, muitas vezes, Ele permite essas pessoas por um tempo, até que sua alma possa estar disciplinada, limpa e curada de feridas e impurezas.

Oração: Senhor! Ajuda-me a ver os frutos das sementes que plantei com esforço. Tira de mim toda marca de humilhação e roubo. Amém.

Águas que matam a sede

13ª

"No último dia, o grande dia da festa, levantou-se Jesus e exclamou: Se alguém tem sede, venha a mim e beba. Quem crer em mim, como diz a Escritura, do seu interior fluirão rios de água viva" (Jo 7: 37-38).

No versículo posterior, o Senhor explica que estava se referindo ao Espírito Santo, pois era uma promessa para os que nEle cressem. O Espírito Santo continua sendo uma promessa de Jesus para os que se sentem sedentos de alegria, de poder, de justiça, de amor, de paz, de companheirismo e de boas palavras. Jesus compara o Espírito a rios de água viva, não apenas a uma fontezinha qualquer de água. Isso quer dizer que o Espírito nos supre com a unção necessária para toda a situação. São vários dons e Ele nos supre com abundância. O que precisamos fazer é crer e pedir que Ele nos encha cada dia mais. Não precisamos ter medo de 'secar', pois o rio que flui de Deus não esgota nunca e, quanto maior o leito (nosso coração), mais caudaloso será. É desejo de Deus que sejamos cheios do Seu Espírito para que possamos transbordar e inundar outras vidas que estão secas. Encha-se do Espírito Santo.

Oração: Senhor! Eu preciso mais do teu Espírito e desejo que a cada dia Ele tenha mais domínio sobre mim, pois sei que em ti só existe o *BEM*. Amém.

Ele a tudo restaura

14ª

"Porque há esperança para a árvore, pois mesmo cortada, ainda se renovará, e não cessarão os seus rebentos. Se envelhecer na terra a sua raiz, e no chão morrer o seu tronco, ao cheiro das águas, brotará e dará ramos como a planta nova." (Jó 14: 7-9)

Às vezes, parece que nossa vida e nossos sonhos foram cortados e que não vamos mais conseguir nos reerguer. Não vemos fruto no nosso trabalho, nos nossos relacionamentos e até mesmo no nosso ministério. Mas o Senhor traz na Sua Palavra uma grande esperança e uma promessa: ao cheiro das águas, isto é, debaixo da unção do Espírito, voltaremos a ter vida e restauração de tudo o que nos foi roubado. Afaste-se de pessoas cuja boca parece uma serra elétrica que decepa todo broto de esperança e vida. Afaste-se de pessoas que parecem um frasco de veneno, que mata o que vê pela frente. Agarre-se a Deus e ao Seu Espírito, pois é corrente de águas vivas e restauradoras. Beba e sacie sua sede. Não desista de regar seus sonhos através da oração e da ação, com lágrimas até, sabendo que aquele que semeia colhe.

Oração: Pai, em nome de Jesus, restaura-me de tudo o que foi quebrado em mim e restitui-me de tudo o que me foi roubado. Amém.

O segredo para ser grande

15ª

"Levantou-se entre eles uma discussão sobre qual deles seria o maior. Mas Jesus, sabendo o que se lhes passava no coração, tomou uma criança, colocou-a junto a si e lhes disse: Quem recebe esta criança em meu nome a mim me recebe; e quem receber a mim, recebe aquele que me enviou; porque aquele que entre vós for o menor de todos, esse é que é grande" (Lc 9: 46-48).

Jesus deseja habitar em corações simples e humildes como o de uma criança ou como uma casa modesta de madeira que encontramos na roça. A criança é símbolo de algo puro, inocente, passível de ser moldado, algo como um papel em branco onde se pode imprimir uma história, alguém capaz de receber novos ensinamentos ou de ser formado. Se você pensa que já sabe tudo ou que não precisa mais crescer, esqueça; Jesus não vai habitar aí. Mas se você está disposto a tirar seu ego do trono e reescrever sua história, Jesus vai vir e ajudá-lo. Humilhe-se diante dEle e deixe-O formá-lo de novo, à Sua imagem e semelhança.

Oração: Senhor! Eu me rendo a ti como uma criança que precisa ser ensinada, amada, guiada a cada dia, pois tu és meu pai e mãe e em ti confio. Dá-me um coração simples e humilde. Amém.

O Senhor nos capacita

16ª

"Assim, trabalharam Bezalel e Aoliabe, e todo homem hábil a quem o Senhor dera habilidade e inteligência para saberem fazer toda obra para o serviço do santuário, segundo tudo o que o Senhor havia ordenado" (Êx 36: 1).

Quando olhamos para a natureza, vemos a habilidade e a criatividade de Deus manifestadas nela. Mas Ele colocou também dentro de nós Sua criatividade e Sua habilidade para construirmos nossa vida, bem como para cooperarmos com Ele em Sua obra de redenção. Não temos desculpa de não estarmos evangelizando ou curando almas. Deus já colocou dentro de nós as ferramentas certas. É necessário, apenas, que estejamos sensíveis à voz do Seu Espírito para que as usemos adequada e sabiamente. O amor é o incentivo. O que falamos molda nossa vida e as vidas dos que estão ao nosso redor. Crie beleza e bênção, não maldição. Use seus dons naturais e espirituais com criatividade para melhorar o mundo ao seu redor. Não se acomode com o feio. Crie o belo.

Oração: Senhor! Tira de mim todas as raízes de comodismo, egoísmo e destruição e coloca o amor verdadeiro, os dons espirituais e naturais e a disposição de te servir. Amém.

No Senhor há livramento

17ª

"Moisés, porém, respondeu ao povo: não temais; aquietai-vos e vede o livramento do Senhor que, hoje, vos fará; porque os egípcios, que hoje vedes, nunca mais os tornareis a ver. O Senhor pelejará por vós, e vós vos calareis" (Êx 14: 13-14).

O Egito (em hebraico, *Mizraim*) prefigura o mundo, e significa: *terra de escravidão, dilema, conflito, confusão, aflição, problema, perturbação*. Quando aceitamos Jesus como Nosso Senhor e Salvador, saímos espiritualmente do Egito. O batismo nas águas simboliza a passagem pelo Mar Vermelho. Mas, se você se lembra da história, o povo, mesmo no deserto, levou consigo o Egito. Eles sentiam falta do alho e da carne que comiam lá. Assim é conosco. Já não estamos mais debaixo da mão de Faraó (o diabo), porém, precisamos passar pelo deserto para que Deus tire dos nossos corações os valores do Egito. Só assim, poderemos entrar limpos em Canaã. O Senhor tem livramento para todos os nossos dias. Em cada luta por santidade, Ele nos traz vitória. Cada lágrima é uma pedra preciosa para adornar nossa coroa.

Oração: Senhor! Eu quero viver tua palavra que diz: 'Os impossíveis dos homens são possíveis para Deus' e ' Tudo é possível ao que crê'. Amém.

O diabo já está derrotado

18ª

"Disse o Senhor ao meu Senhor: Assenta-te à minha direita, até que eu ponha os teus inimigos debaixo dos teus pés. O Senhor enviará de Sião o cetro do seu poder, dizendo: Domina entre os teus inimigos" (Sl 110: 1-2).

Jesus morreu na cruz para nos fazer assentar com Ele nas regiões celestiais, ou seja, para nos dar autoridade sobre todo o poder do inimigo, que tenta tocar nossa alma. O Salmo diz que Ele envia de Sião, ou seja, do Seu trono, o cetro do Seu poder. A Igreja de Cristo só será vitoriosa quando se posicionar e tomar em suas mãos a autoridade que Jesus já lhe deu. Ter autoridade não é gritar todos os dias com o diabo, mas termos domínio, experiência, sabedoria e entendimento em determinado assunto (por exemplo, a nossa vida que foi assolada). Portanto, não é algo conquistado na carne, mas é dom do Espírito. Se você ainda tem dificuldades e parece vencido, creia nessa promessa. O Senhor colocará abaixo os seus inimigos e fará de você um vencedor.

Oração: Senhor! Ensina-me a ter autoridade sobre as situações que tentam assolar minha vida e a usá-la em amor e sabedoria. Une o teu Corpo aqui na terra num único propósito. Amém.

Dar valor às coisas espirituais

19ª

"Quanto ao que foi dito, que se deixe a cepa da árvore com as suas raízes, o teu reino tornará a ser teu, depois que tiveres conhecido que o céu domina" (Dn 4: 26).

Quase todos, senão todos nós, já passamos por isso. Entregamos nossa vida a Jesus e, de repente, perdemos algo que significava segurança para nós. Não devemos nos desesperar; é apenas um tratamento de Deus para nos ensinar que não conseguiremos manter certas posses ou posições se continuarmos na carne ou se elas forem nossos deuses. Só as receberemos de volta, quando entendermos que Jesus é o centro e tudo está debaixo do domínio do Seu Espírito. Não é punição de Deus, é cuidado e proteção de um Pai amoroso que quer nos dar algo sólido, que não perderemos nunca mais. É presente de um Deus que quer nos ensinar a reinar aqui na terra para podermos reinar no céu. Quando estamos plantados em Jesus, o superficial pode sair da nossa vida, mas a essência do Seu Espírito permanece em nós.

Oração: Senhor! Ensina-me a te colocar no centro da minha vida. Amém.

Nosso coração é do Senhor

20ª

"Sobre tudo o que se deve guardar, guarda o teu coração, porque dele procedem as fontes da vida" (Pv 4: 23).

Nosso coração, no sentido bíblico, é o lugar onde guardamos coisas, nossos "tesouros", que devem ter, logicamente, identidade com Ele. Às vezes, temos tanta preocupação em guardar dinheiro, bolsa, documentos, cartões de crédito, carro, casa e fazemos seguro contra roubo, mas nosso coração, que é a coisa mais preciosa que temos para Deus, deixamos nas mãos de qualquer coisa ou de qualquer um. Ele é como um jardim que deve ser vistoriado diariamente e limpo de ervas daninhas e pragas porque dele procedem as fontes da vida. Quando deixamos de amar e sentir os sentimentos de Deus, perdemos a vida. Tome cuidado em não deixar seu coração com qualquer um. Seria tão bom se você pudesse ouvir de alguém: — 'Eles tentaram te contaminar, mas não conseguiram'. Não é verdade? Glória a Deus! Nosso coração é de Jesus.

Oração: Senhor! Eu entrego meu coração a ti para que tu me ensines a ter domínio sobre ele. Que nele reine a tua sabedoria. Amém.

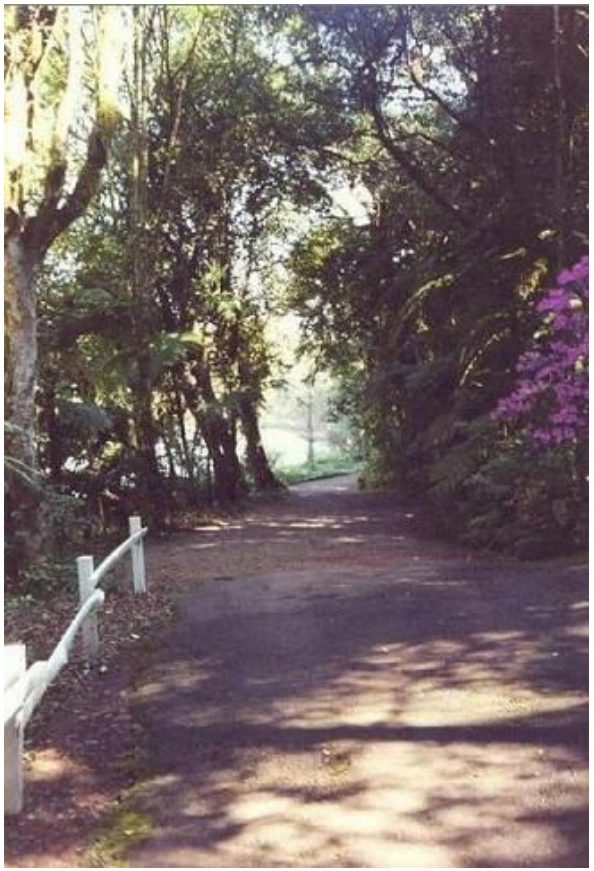

Paz que excede todo o entendimento

21ª

"Mas o Consolador, o Espírito Santo, a quem o Pai enviará em meu nome, esse vos ensinará todas as coisas e vos fará lembrar de tudo o que vos tenho dito. Deixo-vos a paz, a minha paz vos dou; não vo-la dou como a dá o mundo. Não se turbe o vosso coração, nem se atemorize" (Jo 14: 26-27).

Jesus nos enviou Seu Espírito para nos ensinar, nos consolar, nos lembrar de Suas palavras e ser nosso intercessor junto ao Pai. Ele é Deus e vive em nós, por isso, nos entende, nos dirige e nos conhece mais do que nós nos conhecemos. Por essa razão, Jesus nos diz para não turbarmos nosso coração nem nos atemorizarmos, porque Sua paz já está disponível através do Espírito Santo. Tudo o que precisarmos, Ele proverá, o maná para cada dia. Amanhã, Ele também proverá. O mundo nos oferece paz em troca de algo e ela não dura muito. Mas Jesus a dá de graça e ela é duradoura.

Oração: Senhor! Eu preciso e quero conhecer e viver a tua paz. Tira da minha vida tudo aquilo que a tem roubado. Amém.

Meu jugo é suave, meu fardo é leve

22ª

"Dizia a todos: Se alguém quer vir após mim, a si mesmo se negue, dia a dia tome a sua cruz e siga-me. Pois quem quiser salvar a sua vida perdê-la-á; quem perder a vida por minha causa, esse a salvará" (Lc 9: 23-24).

A tradução grega para *vida*, aqui, é *alma*. E o Senhor diz que quem quiser salvar sua alma realmente deve seguir o caminho da cruz, que é diário. Cruz quer dizer: as responsabilidades e obrigações da vida natural, o trabalho conosco, a tarefa, a missão, o chamado, o aprendizado particular que nos fará desenvolver nossa própria salvação. É a entrega diária nas mãos dEle para que Sua vontade prevaleça. Nem sempre essa submissão e essa entrega são fáceis, mas é a única maneira de garantirmos Sua proteção e livramento sobre nossas vidas. Quando essa entrega é voluntária, consciente e por amor, veremos que não é algo pesado, mas algo que passa ser uma necessidade em nós para nos sentirmos fortes e amados. "Leva-me à sala do banquete, e o seu estandarte sobre mim é o amor" (Ct 2: 4). A cruz nos leva à sala do banquete e nos faz conhecer Seu poder. Quem consegue amar Jesus e Sua obra mais do que seus próprios desejos descobre o verdadeiro sentido da vida.

Oração: Jesus! Ajuda-me dia a dia a conhecer os teus desejos para mim e ensina-me a me entregar com mais confiança a ti. Amém.

O verdadeiro tesouro

23ª

"O reino dos céus é semelhante a um tesouro oculto no campo, o qual certo homem, tendo-o achado, escondeu. E transbordante de alegria, vai, vende tudo o que tem e compra aquele campo" (Mt 13: 44).

Eu tive uma vivência interessante com essa passagem quando resolvi fazer arranjos de flores secas e 'coisas da natureza' para presentear meus amigos no Natal. Se nós formos ao campo ou ao parque e começarmos a prestar atenção, veremos quantos 'tesouros' se acham escondidos lá: pinhas, cascas de árvore que se enrolam sobre si mesmas, frutos de araucárias, folhas de vários formatos e tamanhos, flores de eucaliptos, sementes protegidas e escondidas em estruturas que se abrem quando secam ao sol e que se assemelham a 'ostras', árvores de paina e cortiça e outras coisas lindas, que, para os não amantes da natureza, mais parece um monte de lixo. Depende dos olhos de quem vê. Assim é o reino dos céus para quem é sensível à voz do Espírito Santo. Vai encontrar tesouros que o homem do mundo não consegue ver.

Oração: Senhor! Coloca em mim o desejo de viver e conhecer o teu reino e ensina-me a conquistá-lo. Ajuda-me a ver o que necessito ver. Amém.

Tomar posse da bênção

24ª

"Tomaram cidades fortificadas e terra fértil e possuíram casas cheias de toda sorte de coisas boas, cisternas cavadas, vinhas e olivais e árvores frutíferas em abundância; comeram, e se fartaram, e engordaram, e viveram em delícias, pela tua grande bondade" (Ne 9: 25).

Deus tem sempre o melhor para nós, já disponível, como diz em Sua palavra (Ef 1: 3) nas regiões celestiais, ou seja, o que precisamos já temos no mundo espiritual, pela fé. O segredo é trazermos para o mundo físico aquilo que já vimos com nossos olhos espirituais, pois é nas regiões celestiais que o inimigo atua tentando impedir nossa bênção de chegar. Quando conseguimos vencer suas artimanhas, os anjos estão liberados para nos trazer o que já estava separado para nós. — Qual a arma, ou melhor, quais as armas? — O sangue de Jesus e a Sua palavra. A fé é o combustível para as armas funcionarem. Agora que você já sabe disso, mãos à obra. O Senhor está pronto para chamar à existência as coisas que não existem.

Oração: Em nome de Jesus eu expulso todo o mal da minha vida para que não volte nunca mais e me cubro com o sangue do Cordeiro, pois já lhe confessei meu pecado. A partir de agora, profetizarei Suas palavras para conquistar minhas bênçãos. Amém.

Libertação e justiça

25ª

"Mas para vós outros que temeis o meu nome nascerá o sol da justiça, trazendo salvação nas suas asas; saireis e saltareis como bezerros soltos da estrebaria" (Ml 4: 2).

O sol da justiça é Jesus e quando Ele nasce sobre uma determinada situação traz justiça, paz, quietude, proteção e salvação; nós nos sentimos alegres e libertos, como um animalzinho que se viu livre de um lugar de prisão ou cativeiro. Seu nome – *Yeshua* – significa *salvação,* que traduzido quer dizer: perdão, proteção, segurança, prosperidade, paz e saúde. O interessante no versículo é que o Senhor coloca uma condição: temer o Seu nome. Sua libertação é um privilégio para os que temem o Seu nome. E temer, aqui, não é só o medo de Sua ira, mas respeito, reverência, reconhecimento por quem Ele é, dar prioridade. Quando Ele é o centro, tudo o mais está subordinado a Ele. Você tem alguma situação de cativeiro em sua vida? Você teme ao Senhor? Então, alegre-se. O sol da justiça vai vir sobre você.

Oração: Senhor! Eu te entrego agora esse problema que me aflige e peço para que tua luz e teu resgate venham sobre ele. Amém.

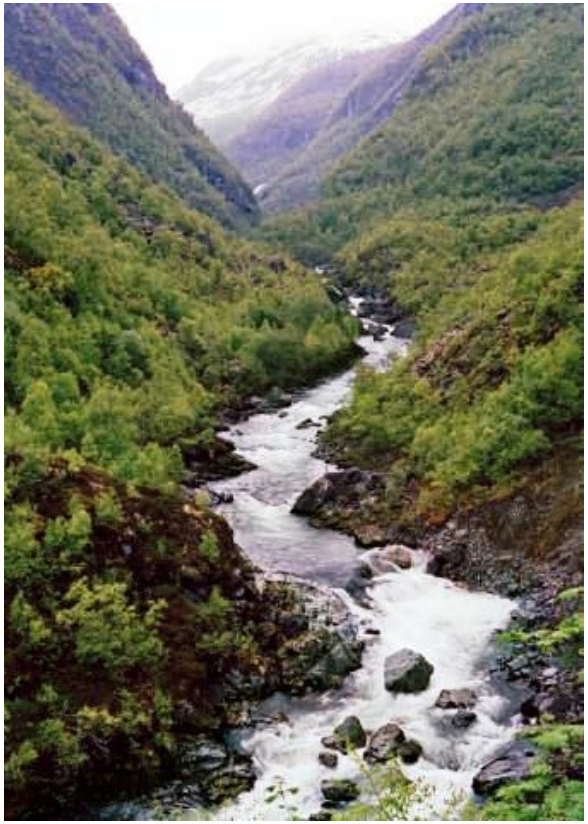

Ele sabe o que eu preciso

26ª

"O Senhor é o meu pastor, nada me faltará. Ele me faz repousar em pastos verdejantes. Leva-me para junto das águas de descanso" (Sl 23: 1-2).

O pastor é quem conduz seu rebanho para os lugares de pastagem, de descanso, de matar a sede e, às vezes, por trilhas sinuosas até chegarem ao aprisco. O importante é seguir o pastor, não questioná-lo. Ele sabe nosso limite, conhece nossa necessidade de descanso e os momentos de parada para refrigerar a alma após certos combates. É Ele que sempre conhece o caminho de volta para casa. Quando reconhecemos Seu senhorio, podemos estar certos de que nada há de nos faltar, pois Seus olhos estarão atentos a cada uma das nossas necessidades. Às vezes, o que chamamos necessidade não significa o mesmo para Ele. Por isso, precisamos confiar totalmente em Seu julgamento. Experimentemos isso. O que você precisa hoje? Olhe para o Seu pastor e peça a Ele. Ele vai providenciar.

Oração: Senhor! Eu te entrego hoje as minhas necessidades. Em nome de Jesus, eu tomo posse deste suprimento pela fé. Amém.

As vestes de Deus para nós

27ª

"Assim, foste ornada de ouro e prata; o teu vestido era de linho fino, de seda e de bordados; nutriste-te de flor de farinha, de mel e azeite; eras formosa em extremo e chegaste a ser rainha. Correu a tua fama entre as nações, por causa da tua formosura, pois eras perfeita, por causa da minha glória que eu pusera em ti, diz o Senhor Deus" (Ez 16: 13-14).

Esse texto é uma das mais belas declarações de amor que Deus faz à Sua amada (Jerusalém) que, entretanto, não soube ser fiel. É o que Deus tem separado para Sua noiva, a Igreja, nós. Quando somos fiéis a Ele e nos lavamos no sangue de Jesus, o Senhor nos veste com Sua santidade e justiça (linho fino), com Sua delicadeza, beleza e dons (seda e bordados), com o melhor do Seu alimento (flor de farinha), com cura e amor (mel) e com Sua unção para Seu propósito em nossa vida (azeite). Além disso, nos cobre com Sua *glória*, que quer dizer: vitória, abundância, proteção, dignidade, riqueza, reputação, manifestação do poder de Deus onde precisamos.

Oração: Senhor! Ensina-me a lavar minhas vestes diariamente no teu sangue e nas águas renovadoras do teu Espírito e a mantê-las limpas. Amém.

A Pesca Maravilhosa

28ª

"Quando acabou de falar, disse a Simão: Faze-te ao largo, e lançai as vossas redes para pescar... Isto fazendo, apanharam grande quantidade de peixes; e rompiam-se-lhes as redes. Então, fizeram sinais aos companheiros do outro barco, para que fossem ajudá-los. E foram e encheram ambos os barcos, a ponto de quase irem a pique... Disse Jesus a Simão: Não temas; doravante serás pescador de homens" (Lc 5: 4; 6-7; 10b).

Quando olhamos o mar, nem imaginamos a riqueza e a beleza que ele contém. Uma vez fiz um passeio de submarino e nunca pude imaginar quanta beleza e variedade de vida se escondia sob as águas. Os corais formavam uma verdadeira floresta e os peixes tinham uma infinidade de cores e tamanhos. O mar, na bíblia, se refere às nações da terra ou ao mundo espiritual, onde encontramos o nosso suprimento e as nossas bênçãos. Não é à toa que Jesus disse: "Vinde após mim e eu vos farei pescadores de homens" (Mt 4: 19). No mar estão os nossos 'peixes', as almas que são do Senhor, mas que nós precisamos 'fisgar' para o Seu reino; Seus filhos e filhas estão esperando para encontrá-lo. Você está disposto a ir pescar? Pedro entendia de pescaria porque fez a obra do Senhor, debaixo da força do Espírito Santo, e em tudo ele teve vitória.

Oração: Senhor! Dá-me o mesmo amor que Pedro tinha por ti e ensina-me a exercitar a perseverança para eu conquistar minhas bênçãos.

Ele tem o melhor para nós

29ª

"Vinde, pois, e arrazoemos, diz o Senhor; ainda que os vossos pecados sejam como a escarlata, eles se tornarão brancos como a neve; ainda que sejam vermelhos como o carmesim, se tornarão como a lã. Se quiserdes e me ouvirdes, comereis o melhor desta terra" (Is 1: 18-19).

O Senhor nos convida diariamente a estar em Sua presença para gozarmos de Sua graça. Ele não é um pai neurótico que tem prazer de ver os defeitos no filho para expô-lo ao ridículo. Pelo contrário, Ele é Pai amoroso que mostra nosso erro para que através do Seu perdão, possamos ter mais intimidade com Ele. Não há pecado que Deus não possa perdoar, quando estamos dispostos a assumir nossa responsabilidade diante dEle. Mesmo os piores podem ser apagados pelo poder do sangue de Jesus. A maior barreira entre nós e Deus é o pecado, e a maior dificuldade humana para usufruir o Seu perdão é o orgulho, que não nos deixa ver que podemos errar. Quando vencemos tudo isso através da humildade, veremos que estar na presença de um ser tão grandioso não significa ser fulminado por tanto poder, mas ser tratado, liberto e amado.

Oração: Pai, em nome de Jesus, que o teu Espírito Santo possa colocar o arrependimento em meu coração quando for necessário, para a minha comunhão contigo não ser quebrada. Amém.

Cura verdadeira

30ª

"Tendo Jesus ouvido isto, respondeu-lhes: Os sãos não precisam de médico, e sim os doentes; não vim chamar justos, e sim pecadores" (Mc 2: 17).

Jesus, aqui, estava desmascarando a hipocrisia de fariseus e escribas que o condenaram por comer com pecadores. E Jesus deu-lhes a resposta acima como que dizendo: "Vocês que se acham justos, certinhos e perfeitos não precisam de mim. Eu vim para os humildes, que sabem que precisam da minha ajuda para continuarem caminhando de cabeça erguida diante de gente como vocês, que insistem em fazê-los corar de vergonha por terem errado". A palavra de Deus diz que não há um justo sequer. Portanto, não se envergonhe diante dos seus erros nem das críticas e condenações de gente hipócrita. Mas busque o remédio diretamente em Jesus, no poder curador do Seu sangue, seja a sua doença física, emocional ou espiritual. Ele entende o que é estar doente e rejeitado. Portanto, humilhe-se diante dEle e prostre-se ante o Seu poder e experimentará a verdadeira cura.

Oração: Senhor! Eu confio cem por cento em ti para me curar e dirigir minha vida. Olha para o meu interior hoje e traz cura. Amém.

Prêmio pelo trabalho

31ª

"O que lavra a sua terra virá a fartar-se de pão, mas o que se ajunta a vadios se fartará de pobreza" (Pv 28: 19).

Isso diz respeito àquilo que o Senhor nos confiou como um trabalho santo para contribuir com Seu reino na terra. Uns são chamados para ter um ministério específico na Casa de Deus, outros são chamados a servir a Deus no seu trabalho secular e que é capaz de mostrar Seu amor e Sua salvação para todos aqueles que precisam conhecer a verdade e sentir que existe uma meta maior para suas vidas. Nem sempre é fácil semear a palavra de Deus no coração de pessoas, mas também é um trabalho necessário ao nosso crescimento para sermos aperfeiçoados no Senhor. A recompensa que esperamos não vem da maneira que pensamos nem quando queremos, mas isso não pode nos desanimar, pois mesmo que homens não dêem valor ao nosso pequeno trabalho, Deus dá um grande valor a ele e sabe aonde levá-lo, onde existe uma necessidade dele. Se perseverarmos, colheremos os nossos frutos. Alguém será salvo e curado pelas nossas sementes de vida. O trabalho para o Senhor também gera prosperidade financeira.

Oração: Jesus! Eu quero crescer sempre e aprender contigo. Não permitas que a acomodação e o desânimo atinjam meu ser. Amém.

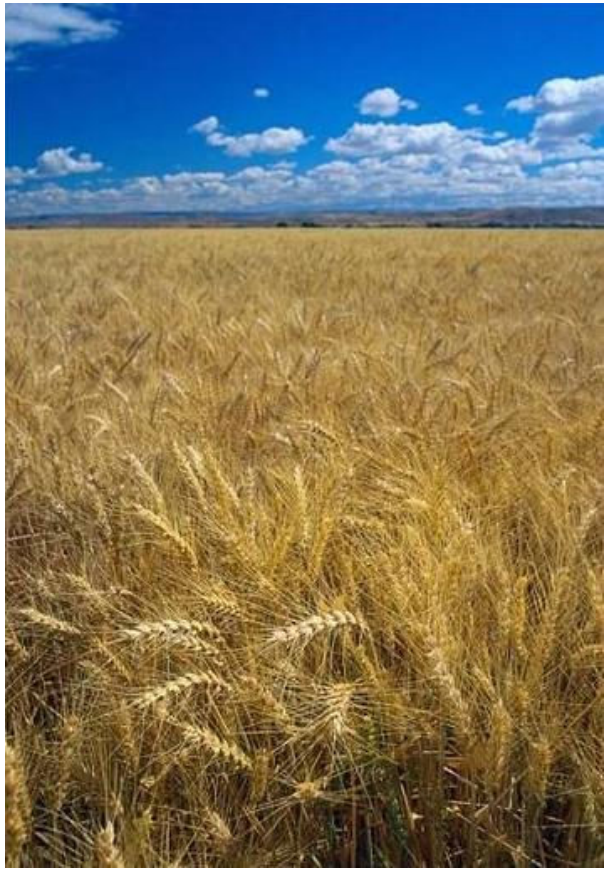

Não estamos sós

32ª

"Tu, a quem tomei das extremidades da terra, e chamei dos seus cantos mais remotos, e a quem disse: Tu és meu servo, eu te escolhi e não te rejeitei, não temas, porque eu sou contigo; não te assombres, porque eu sou o teu Deus; eu te fortaleço e te ajudo, e te sustento com a minha destra fiel" (Is 41: 9-10).

O Senhor já nos escolheu e nunca vai nos desamparar. Mesmo que seres humanos nos rejeitem, o Senhor nos acolhe e nos ampara. Quando tudo ao nosso redor parece ser difícil e amedrontador, Ele diz: "não temas, porque eu sou contigo". Ele tem obra grandiosa em nossa vida e, às vezes, o Seu agir nos deixa fora de controle, ou pelo menos é o que parece para nós, e as pessoas ao nosso redor também se comportam de maneira estranha. Isso é porque Deus está movendo as águas, a terra e o céu em nosso favor. Parece tudo tão assombroso, no entanto, o Senhor nos diz: "não te assombres, porque eu sou o teu Deus". É Ele que comanda tudo. Ele nos fortalece, nos ajuda, nos sustenta com a Sua mão forte e fiel, e nos mantém de pé quando já não temos mais forças para lutar.

Oração: Senhor! Eu recebo tua ousadia, teu amor, tua força, tua ajuda e teu sustento para vencer qualquer dificuldade e creio na grande vitória que tu tens para mim. Amém.

Livre para ser feliz

33ª

"Se quiserdes e me ouvirdes, comereis o melhor desta terra" (Is 1: 19).

Quando ouvimos a voz de Deus, sempre podemos ter certeza de que o melhor nos sucederá porque Ele é e sempre será nosso guia e pastor. Quando nos desviamos de Sua voz, passamos a errar o alvo e aí nos sobrevêm aflição. Às vezes, o diabo nos aprisionou por anos em cadeias de enfermidades e limitações pessoais porque não conhecíamos as verdades de Jesus e não conhecíamos a Sua voz, ou porque, embora conhecendo a voz de Deus, não tivemos forças para resistir ao mal. Seja qual for o seu problema, Jesus o (a) liberta hoje de todo engano que pesou sobre você. Como aquela mulher enferma que Satanás trouxe acorrentada por dezoito anos (Lc 13: 10-17), Jesus vem hoje e diz: "Mulher, estás livre da tua enfermidade"; "Filho, estás livre da tua enfermidade". Portanto, endireite-se; você está livre para comer o melhor desta terra.

Oração: Jesus! Eu abro meu coração, hoje, para que o teu Espírito possa agir e me libertar de todo o mal, por isso estou te contando o meu problema e tomando posse da cura. Amém.

Ele limpa nossos caminhos

34ª

"E ali haverá bom caminho, caminho que se chamará o Caminho Santo; o imundo não passará por ele, pois será somente para o seu povo; quem quer que por ele caminhe não errará, nem mesmo o louco" (Is 35: 8).

Essa é uma profecia sobre o reino messiânico trazido por Jesus, nos livrando de todo o pecado e mostrando um caminho seguro para os Seus redimidos. Também pode estar se referindo à restauração de Israel pós-exílio, onde o que foi devastado seria restaurado. De qualquer forma, quando caminhamos em santidade, nos aproximamos da luz que é Jesus e, mesmo que nos sintamos confusos, às vezes, a Sua Palavra nos mantém na direção correta, sem erros. Quem segue a Jesus tem seus caminhos aplanados e endireitados. O que estava torto, Ele corrige. O que nos desviava dele, Ele remove. O que nos dificultava, Ele torna fácil.

Oração: Senhor! Corrige e endireita os meus caminhos. Torna-os santos e alegres. Dá-me tua sabedoria e entendimento para que eu caminhe corretamente. Amém.

Jesus nasceu em nossa vida

35ª

"O povo que andava em trevas viu grande luz, e aos que viviam na região da sombra da morte, resplandeceu-lhes a luz... Porque um menino nos nasceu, um filho se nos deu; o governo está sobre os seus ombros; e o seu nome será: Maravilhoso Conselheiro, Deus Forte, Pai da Eternidade, Príncipe da Paz". (Is 9: 2; 6)

Jesus veio como a verdadeira luz ao mundo para iluminar o caminho de todos até o céu. Ele veio ensinar o caminho da salvação. Deus Pai colocou sobre Seus ombros o manto da autoridade e lhe deu o governo sobre tudo o que existe no céu, na terra e debaixo da terra. Sobre Ele está toda a Sabedoria, Força, Justiça, e Poder. Ele é o alfa e ômega, o princípio e o fim, por isso a eternidade lhe pertence. Dele vêm paz e conselho para toda a situação em nossa vida. É Sua mão forte que nos mantém de pé e nos ajuda a caminhar mais um pouco. Carregue essa mensagem dentro de você. Outros precisam dela. Ela é viva.

Oração: Jesus! Eu entrego minha vida a ti, para que tu sejas meu único Senhor e Salvador. Perdoa os meus pecados e faze de mim uma nova criatura. Amém.

Ele nos protege

36ª

"Mas regozijem-se todos os que confiam em ti; folguem de júbilo para sempre, porque tu os defendes; e em ti se gloriem os que amam o teu nome. Pois tu, Senhor, abençoas o justo e, como escudo o cercas da tua benevolência" (Sl 5: 11-12).

Jesus é nosso refúgio, fortaleza e nossa fonte de proteção e bênçãos. Por isso, os que O amam e nEle confiam podem ter sempre um motivo para se regozijar. A palavra de Deus diz que Ele é misericordioso até com os ingratos e maus, permitindo que respirem o mesmo ar que o justo, que bebam a mesma água que o justo, que comam, durmam, trabalhem e se divirtam, mas os que são justos e andam na Sua presença não só conseguem bênçãos maiores, proteção maior, mais intimidade com Ele, como até as bênçãos naturais que os maus desfrutam passam a ser gozadas com maior intensidade e sentimento de gratidão. Ser de Jesus traz privilégios. Nenhuma seta maligna pode atingir aquele que se refugia na *Rocha*.

Oração: Jesus! Eu te pertenço. Guia-me pelo caminho da tua justiça e cerca-me com tua proteção infinita. Amém.

Trabalhar pelo que é eterno

37ª

"Trabalhai, não pela comida que perece, mas pela que subsiste para a vida eterna, a qual o Filho do Homem vos dará; porque Deus, o Pai, o confirmou com o seu selo" (Jo 6: 27).

Muitas vezes, nos empenhamos no nosso trabalho para sermos promovidos ou termos um bom salário e, assim, trazermos maior suprimento para casa. Entretanto, nos esquecemos de trabalhar para Jesus. Esquecemos de semear e multiplicar Sua palavra na vida daqueles famintos ao nosso redor. É porque não conseguimos enxergar o nosso depósito no céu, quando trazemos Sua luz para dentro de uma vida. Se pudéssemos enxergar o valor dessa 'moeda', conseguiríamos entender o significado espiritual de Suas palavras. Quando semeamos em uma vida, Jesus semeia na nossa. Chegou o momento de deixarmos de lado o egoísmo e agir. Ele disse: "a minha comida consiste em fazer a vontade daquele que me enviou e realizar a sua obra" (Jo 4: 34).

Oração: Senhor! Eu te entrego o meu trabalho para que tu o santifiques e que tudo o que eu fizer através dele seja para tua honra e glória. Que ele possa abençoar a muitos. Amém.

Participando da festa

38ª

"O reino dos céus é semelhante a um rei que celebrou as bodas de seu filho... Eis que já preparei o meu banquete; os meus bois e cevados já foram abatidos, e tudo está pronto; vinde para as bodas... Entrando, porém, o rei para ver os que estavam à mesa, notou ali um homem que não trazia veste nupcial" (Mt 22: 1-14).

Deus sempre compara a nossa união com o Seu Filho a uma festa de casamento, simbolizando alegria, júbilo e união perfeita. Jesus é o noivo, e nós, Sua Igreja, somos a noiva. Ele tem chamado muitos filhos, mas muito poucos têm se disposto a essa entrega fiel. E os que O aceitam precisam estar com vestes apropriadas, vestes de santidade, para entrar no 'palácio'. Ter Jesus como noivo implica fidelidade e exclusividade espiritual. Essa é a primeira escolha. A segunda escolha é nos dispormos ao preparo interior, ao embelezamento da alma através da santificação pelo Espírito Santo. Só assim estaremos prontos para Sua vinda. Há muito trabalho a fazer, dentro e fora de nós. Você está disposto a trabalhar?

Oração: Senhor! Ajuda-me a manter limpas as minhas vestes todos os dias para que eu possa me sentar e comer da tua mesa farta. Amém.

A importância de estar junto

39ª

"Melhor é serem dois do que um, porque têm melhor paga do seu trabalho. Porque se caírem, um levanta o companheiro; ai, porém, do que estiver só; pois, caindo não haverá quem o levante" (Ec 4: 9-10).

Deus aqui nos fala que onde estiverem dois, unidos em um propósito, Ele estará no meio, porque o resultado dessa união será luz, amor e todos os frutos do Seu Espírito. Mas o que estiver só não terá quem o ajude a se levantar e o seu trabalho não dará fruto. Ele não está falando aqui sobre ser casado ou solteiro, sobre estar na igreja ou não, pois muitos vão ali apenas fisicamente, mas sem ter o Espírito de união. Ele está falando dos benefícios da amizade e de desfrutar da companhia de outras pessoas, de ter dentro de si o verdadeiro amor de Deus que nos mantém unidos a todos os outros filhos dEle, independente da denominação à qual pertencem. Jesus disse uma vez: "Quem não é por mim, é contra mim; e quem comigo não ajunta espalha" (Mt 12: 30; Lc 11: 23). Só o amor une; o diabo separa. É necessário mais amor e união para vencermos lutas maiores. E o amor a que Ele se refere é o Ágape (o amor de Deus), não o Philleo (de amigo) ou o Storge (de família). Só o ágape, aquele que foi derramado no Calvário, o amor incondicional, de entrega total, a própria palavra de Deus em ação, é capaz de lançar fora o medo, vencer as barreiras das diferenças humanas e as artimanhas do diabo.

Oração: Senhor! Ajuda-me a me relacionar amorosamente com os teus filhos. Amém.

Somos membros de um só Corpo

40ª

"Ora, vós sois Corpo de Cristo; e individualmente, membros desse corpo. A uns estabeleceu Deus na igreja, primeiramente, apóstolos; em segundo lugar, profetas; em terceiro lugar, mestres; depois, operadores de milagres; depois, dons de curar, socorros, governos, variedades de línguas. Porventura, são todos apóstolos? Ou, todos profetas? São todos mestres? Ou, operadores de milagres? Têm todos dons de curar? Falam todos em outras línguas? Interpretam-nas todos? Entretanto, procurai, com zelo os melhores dons. E eu passo a mostrar-vos ainda um caminho sobremodo excelente" (1 Co 12: 27-31).

Deus nos fez parte do Seu Corpo e igualmente importantes para o funcionamento do todo. O mais importante é descobrir quem somos e desempenhar a nossa parte com amor e alegria, sem querermos competir entre nós ou ocupar o lugar dos outros. O fígado nunca poderá desempenhar a função do rim, nem a mão, do coração e assim por diante. Quando entendemos a profundidade dessa palavra e a importância que existe na interação do Corpo de Cristo, começamos a dar mais valor a nós mesmos, aos irmãos e a respeitar mais a escolha de Deus para os Seus filhos. Ao invés de competidores, passamos a ser cooperadores de Jesus aqui na terra. Certa vez, o Senhor me disse: "Não se sinta menosprezada, não se compare, pois no meu reino não existe competidores, mas trabalhadores e semeadores."

Oração: Senhor! Eu te rendo graças por fazer parte da tua família na terra. Ajuda-me a ser útil a ela. Amém.

Semear com alegria

41ª

"E isto vos afirmo: aquele que semeia pouco pouco também ceifará; e o que semeia com fartura com abundância também ceifará. Cada um contribua segundo tiver proposto no coração, não com tristeza ou por necessidade; porque Deus ama a quem dá com alegria. Deus pode fazer-vos abundar em toda a graça, a fim de que, tendo sempre, em tudo, ampla suficiência, superabundeis em toda boa obra, como está escrito: Distribuiu, deu aos pobres, a sua justiça permanece para sempre. Ora, aquele que dá semente ao que semeia e pão para alimento também suprirá e aumentará a vossa sementeira e multiplicará os frutos da vossa justiça; enriquecendo-vos, em tudo, para toda generosidade, a qual faz que, por nosso intermédio, sejam tributadas graças a Deus. Porque o serviço desta assistência não só supre a necessidade dos santos, mas também redunda em muitas graças a Deus, visto como, na prova desta ministração, glorificam a Deus pela obediência da vossa confissão quanto ao evangelho de Cristo e pela liberalidade com que contribuis para eles e para todos, enquanto oram eles a vosso favor, com grande afeto, em virtude da superabundante graça de Deus que há em vós. Graças a Deus pelo seu dom inefável!" (2 Co 9: 6-15)

Tudo o que fazemos para Deus deve ser com amor e alegria, inclusive nossas ofertas financeiras. Sem o amor pela obra de Deus, a oferta perde a força, porque só quando amamos de verdade podemos sentir alegria em contribuir para que Seu reino cresça aqui na terra. Quando semeamos, podemos esperar o crescimento e a multiplicação dessa semente para nós mesmos. É o próprio Deus que nos dá uma semente e é Ele mesmo que a faz multiplicar para que nossa força espiritual aumente e para que outros o conheçam e o glorifiquem através dessa nossa atitude. Use seu dinheiro para abençoar a obra de Deus, não com

interesse próprio, mas com alegria de saber que outras vidas terão a chance de serem alcançadas como você foi e de crescerem na verdade.

Oração: Pai, em nome de Jesus, tira de mim o egoísmo e me ensina a ser um abençoador. Eu quero participar da tua lavoura com alegria. Amém.

Sobre o muito te colocarei

42ª

"Quem é fiel no pouco também é fiel no muito; e quem é injusto no pouco também é injusto no muito" (Lc 16: 10).

Deus nos dá um trabalho pequeno a fazer para ver se o realizamos com fidelidade, assim como nos dá recursos financeiros e espirituais para ver se os utilizamos com sabedoria. Se formos fiéis no pouco que Ele nos dá, mais Ele colocará em nossas mãos, mas se não soubermos utilizar o que Ele nos dá, não receberemos nada além disso, pois nos declaramos incapazes de administrar. Se ganharmos pouco e nem este pouco soubermos administrar, de que adianta pedir mais a Ele? Se tivermos dons e aptidões que não usamos para abençoar a ninguém, para que pedir mais? Se não abrimos nossas mãos para dar, por que só queremos receber? Não importa o tamanho da coroa que Ele coloca na nossa cabeça, o que importa é se sabemos reinar. A bíblia nos fala nos versículos seguintes (Lc 16: 11-13) que, se não soubermos lidar fielmente com os recursos humanos e materiais baseados nos ensinamentos de Jesus, não saberemos lidar também com os recursos e com os tesouros espirituais. Isso também pode ser confirmado em 1 Co 15: 46: "Mas não é primeiro o espiritual, e sim o natural; depois o espiritual".

Oração: Pai, em nome de Jesus, ensina-me a ser fiel a ti, a começar pelo meu dízimo. Amém.

Jesus te chama

43ª

"Ninguém pode vir a mim se o Pai, que me enviou, não o trouxer; e eu o ressuscitarei no último dia... Todo aquele que o Pai me dá, esse virá a mim; e o que vem a mim, de modo nenhum o lançarei fora" (Jo 6: 44; 37).

O chamado de Jesus é para nós um grande mistério, porque pela nossa própria natureza humana pecadora nós não desejamos buscá-lO. Quando sentimos em nosso coração a vontade de estarmos em Sua presença, é porque Ele mesmo já semeou esse desejo no nosso coração. Por isso, o Pai coloca no nosso espírito o desejo de buscar o Filho, Jesus. E Jesus diz que todo o que vem a Ele, de modo nenhum será desprezado, ou seja, quem vai a Ele é sempre bem acolhido e Ele não o desampara mais. Deus implanta em nós o desejo de sermos Seus para que, através de nós, essa semente possa ser colocada no coração de outros, pois é propósito do Pai que todos se salvem. Portanto, quanto maior for a luz de Jesus em você, mais vidas O conhecerão.

Oração: Senhor! Muito obrigado por ter me escolhido. Eu me disponho a ser um instrumento para trazer outros a ti. Amém.

Ele veio para nos libertar

44ª

"Porque o Senhor se compadecerá de Jacó, e ainda elegerá a Israel, e os porá na sua própria terra; unir-se-ão a eles os estrangeiros, e estes se achegarão à casa de Jacó. Os povos os tomarão e os levarão aos lugares deles, e a casa de Israel possuirá esses povos por servos e servas, na terra do Senhor; cativarão aqueles que os cativaram e dominarão os seus opressores. No dia em que Deus vier a dar-te descanso do teu trabalho, das tuas angústias e da dura servidão com que te fizeram servir, então, proferirás este motejo contra o rei da Babilônia e dirás: Como cessou o opressor! Como acabou a tirania!" (Is 14: 1-4)

Deus tem sempre uma promessa de vitória e de justiça sobre nossas vidas. O mundo dá voltas e o que nos oprime hoje não nos oprimirá mais amanhã, porque o Senhor nos promete domínio sobre o opressor. O inimigo só nos domina enquanto não entendemos o porquê do cativeiro. Quando temos entendimento da situação e a entregamos para Deus, temos libertação.

Oração: Senhor! Revela-me a causa do meu problema e eu determino agora que esse cativeiro deixe a minha vida para sempre em nome de Jesus. Amém.

Promessa de vitória

45ª

"Vós sois os que tendes permanecido comigo nas minhas tentações. Assim como meu Pai me confiou um reino, eu vo-lo confio, para que comais e bebais à minha mesa no meu reino; e vos assentareis em tronos para julgar as doze tribos de Israel" (Lc 22: 28-30).

Jesus honra aqueles que participam das lutas para a instalação do Seu reino na terra, porque são Seus verdadeiros discípulos. Os que sofreram com Ele tiveram uma promessa de um lugar de honra ao Seu lado, na próxima vinda do Senhor. Ele nos faz a mesma promessa. Aqueles que participam das lutas do Senhor herdam, também, o Seu reino de poder, de paz, de justiça e de alegria e recebem autoridade para julgar o mal. A mesa fala de comunhão, de intimidade, de um compartilhar entre amigos. Jesus nos chama a ter intimidade com Ele para que possamos comer e beber da Sua abundância.

Oração: Pai, em nome de Jesus, dá-me forças para resistir à tentação e livra-me dela. Ensina-me a ser perseverante, alegre, cheio de fé e esperança. Eu quero ser mais que vencedor. Amém.

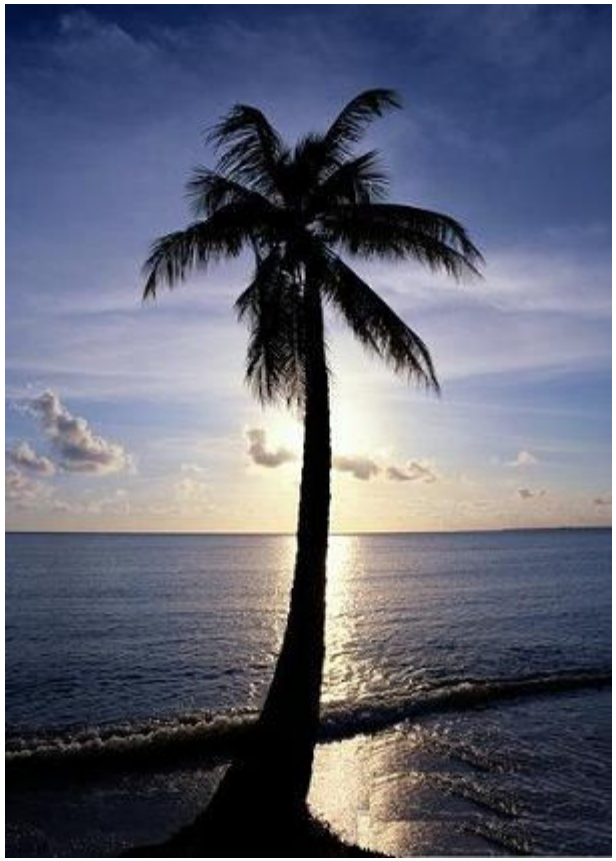

Responda ao chamado

46ª

"Disse-lhes Jesus: Vinde após mim, e eu vos farei pescadores de homens" (Mc 1: 17).

Junto ao mar da Galiléia, Jesus encontrou pescadores, homens simples e rústicos como Simão, André, Tiago e João e lhes fez uma proposta ousada: serem pescadores de almas para o Seu reino. O interessante é que Ele usou uma metáfora, aproveitando a habilidade natural deles. É o mesmo que dizer para um obstetra: "Você dará certidões de *nascimento espiritual* a partir de agora; trará ao mundo outros tipos de bebês". O que isso quer dizer para nós? Quando colocamos o que temos nas mãos de Jesus, Ele transforma em algo maior para abençoar outras vidas e trazê-las para o Seu reino. Não importa o que você sabe fazer. Nas mãos de Jesus, seu dom adquire um valor tremendo e se transforma em força espiritual para curar, libertar, criar e restaurar.

Oração: Senhor! Ensina-me a pescar almas para ti e a usar meus dons naturais e espirituais para a tua obra. Amém.

O bom pastor

47ª

"Aquele, porém, que entra pela porta, esse é o pastor das ovelhas. Para este o porteiro abre, as ovelhas ouvem a sua voz, ele chama pelo nome as suas próprias ovelhas e as conduz para fora. Depois de fazer sair todas as que lhe pertencem, vai adiante delas, e elas o seguem, porque lhe reconhecem a voz; mas de modo nenhum seguirão o estranho; antes, fugirão dele, porque não conhecem a voz dos estranhos" (Jo 10: 2-5).

Jesus é o pastor e a porta pela qual devemos passar para tomar posse do reino de Deus. Quem o declara Senhor e Salvador sobre sua vida tem direito a passar para um novo mundo onde o impossível passa a ser possível. As ovelhas são sensíveis à voz do pastor, e sua presença junto a elas é o suficiente para acalmá-las de todos os seus temores. Quem ouve a voz de Jesus sabe que Ele é o único que pode dar paz e guiar seu coração. Ele vai à frente mostrando o caminho através do Seu exemplo. Quanto mais nos aproximarmos do nosso Pastor, mais nos acostumaremos à Sua voz e mais conheceremos o verdadeiro caminho.

Oração: Jesus! Eu preciso e quero ouvir com clareza tua voz. Ajuda-me a ouvi-la. Amém.

As águas de vida virão

48ª

"Porque derramarei água sobre o sedento e torrentes, sobre a terra seca; derramarei o meu Espírito, sobre a tua posteridade e a minha bênção, sobre os teus descendentes; e brotarão como a erva, como salgueiros, junto às correntes das águas. Um dirá: Eu sou do Senhor; outro se chamará do nome de Jacó; o outro ainda escreverá na própria mão: Eu sou do Senhor, e por sobrenome tomará o nome de Israel. Assim diz o Senhor, Rei de Israel, seu Redentor, o Senhor dos Exércitos: Eu sou o primeiro e eu sou o último, e além de mim não há Deus" (Is 44: 3-6).

Essa era uma promessa sobre o derramamento do Espírito Santo, que viria com o nascimento de Jesus ao mundo. É o Espírito Santo que mata a sede espiritual e inunda os corações com dons para que dêem frutos de justiça. O derramamento do Espírito não é só para os crentes, mas para a sua descendência, pois a misericórdia do Senhor se estende por mil gerações daqueles que O temem e guardam a Sua aliança. Por isso, nossa fidelidade não só é importante para nosso próprio crescimento espiritual, mas é uma semente fértil que estamos semeando para os nossos descendentes. O que se faz hoje, se colherá amanhã.

Oração: Senhor! Transforma em jardim tudo o que é deserto em minha vida. Amém.

Chegou a alegria

49ª

"Canta, ó filha de Sião; rejubila, ó Israel; regozija-te e, de todo o coração, exulta, ó filha de Jerusalém. O Senhor afastou as sentenças que eram contra ti e lançou fora o teu inimigo. O Rei de Israel, o Senhor, está no meio de ti; tu já não verás mal algum. Naquele dia, se dirá a Jerusalém: não temas, ó Sião, não se afrouxem os teus braços. O Senhor, teu Deus, está no meio de ti, poderoso para salvar-te; ele se deleitará em ti com alegria, renovar-te-á no seu amor, regozijar-se-á em ti com júbilo" (Sf 3: 14-17).

Essa era uma profecia sobre o juízo de Deus sobre os inimigos do Seu povo, a Assíria e a Babilônia, e sobre o júbilo do Senhor quando Israel voltasse livre novamente para Jerusalém. O povo foi levado cativo porque pecou, idolatrou e se afastou de Deus, mas ao terminar a prova, voltaria a rir porque a intimidade com Ele seria restaurada. Mesmo que passemos por provas, o Senhor nos revela hoje Seu poder para nos libertar dos nossos inimigos e o Seu amor para nos manter novamente junto dEle. Jesus deseja essa união eterna conosco.

Oração: Obrigado, Senhor, por me libertar dos meus inimigos e por colocar um cântico de vitória nos meus lábios. Amém.

Vem, Espírito de Deus

50ª

"Pois para vós outros é a promessa, para vossos filhos e para todos os que ainda estão longe, isto é, para quantos o Senhor, vosso Deus, chamar" (At 2: 39).

Deus prometeu o batismo no Espírito Santo não só para aquela geração que conheceu Jesus, mas para os que viriam séculos depois e que O aceitariam como Seu Senhor. Todos os que crêem em Jesus, não só recebem o Espírito Santo dentro de si para guiá-los e ensiná-los (batismo nas águas), mas recebem também o batismo no Espírito, que é uma força extra vinda da parte de Deus e capacita a pessoa a viver Sua vida aqui na terra. O batismo no Espírito Santo não só inclui a paternidade espiritual de Deus Pai, mas Sua autoridade, poder e todos os frutos do Espírito: amor, alegria, paz, longanimidade, benignidade, bondade, fidelidade, mansidão e domínio próprio. Que nós possamos viver e andar no Espírito todos os dias.

Oração: Senhor! Fortalece em mim o teu Espírito para que eu possa mostrar tua glória e teu poder na terra e ser instrumento humilde e santo em tuas mãos. Amém.

Mãos à obra

51ª

"Essa foi a resposta que nos deram: Nós somos servos do Deus dos céus e da terra e reedificamos a casa que há muitos anos fora construída, a qual um grande rei de Israel edificou e a terminou" (Ed 5: 11).

Salomão edificou o templo, mas os babilônios o derrubaram e levaram o povo para o cativeiro. Quando foram libertos, se encontraram frente a frente com a tarefa de reconstruir. Assim é a nossa vida. Quando Jesus nos liberta das mãos do diabo, somos trazidos ao Seu reino, e aí começamos a reconstruir tudo o que foi assolado por ele. Nem sempre é fácil e rápido, mas temos que começar e seguir em frente. Deus nos ajuda através do Seu Espírito, dos Seus anjos e dos Seus filhos.

Oração: Senhor! Ajuda-me a reconstruir o que foi assolado em minha vida e dá-me paciência, sabedoria e perseverança. Amém.

O medo está derrotado

52ª

"Porque não recebestes o espírito de escravidão, para viverdes, outra vez atemorizados, mas recebestes o espírito de adoção, baseados no qual clamamos: Aba, Pai" (Rm 8: 15).

Somos filhos de Deus, fomos resgatados para Ele, por isso não precisamos mais temer o inimigo. Jesus colocou em nós Seu Espírito de ousadia e amor, que nos garante a vitória. Se clamarmos ao Pai, Ele vem e nos socorre e nos mostra a verdade. Seu verdadeiro amor lança fora todo o medo. Clame pelo amor de Deus e expulse todo o medo. Chega de ameaças.

Oração: Pai eterno, liberta-me do jugo do medo e das mentiras que ele traz. Faze-me conhecer a segurança que existe no teu amor. Amém.

Eu espero que o Senhor tenha falado com você em todas essas passagens e que, a cada dia, você possa ser transformado por elas. Mas vamos terminar falando um pouco sobre a palavra *Amém*. Ela significa: *'Assim seja'*. Nós não devemos nos esquecer do porquê de a usarmos no final das nossas orações. Ela deve ser entendida como uma forma de dizer que aceitamos a Sua palavra como verdadeira e operante em nossas vidas e que nos submetemos a ela. É uma palavra de exaltação ao poder e à majestade de Deus, confirmando a veracidade da nossa oração de acordo com a Sua palavra, e engrandecendo o Senhor e o Soberano de todas as coisas, que vai decidir e julgar com justiça o que oramos.

"Senhor, nós te louvamos e te agradecemos por tudo o que tu significas para nós e por ter nos deixado tua palavra pura, verdadeira e fiel. Que o teu nome seja para sempre exaltado. Amém."

"Eu sou o Alfa e o Ômega, o Primeiro e o Último, o Princípio e o Fim. Bem-aventurados aqueles que lavam as suas vestiduras [no sangue do Cordeiro], para que lhes assista o direito à árvore da vida, e entrem na cidade pelas portas" (Ap 22: 13-14).

Minhas vivências com Jesus